



Nuevo aspecto de la Cruz de Canto.

El nuevo mirador de la Cruz de Canto es ya una realidad

La actuación ha creado una pequeña zona recreativa y de descanso con aparcamiento, bancos y una fuente

El nuevo mirador de la Cruz de Canto ya es una realidad, a la espera de que se realicen los últimos retoques a las obras. El entorno de ese lugar emblemático de Beratón, ubicado a las afueras del casco urbano, junto a la carretera de Purujosa, se ha adecentado con un acceso más cómodo y seguro,

y la creación de una pequeña área de descanso, a los pies de la cruz, con fuente, bancos, papelera y un aparcamiento. Esta es la primera actuación, entre otros proyectos que quiere sacar adelante el alcalde, Jose Luis Fuente, que busca el objetivo de embellecer y poner en valor el patrimonio de Beratón.



Nueva área de descanso con fuente, banco y aparcamiento.

Agosto 2012- Número 2

www.beraton.es

ayuntamiento.beraton@gmail.com

TABLÓN

Objetivo cumplido

La nueva página web del Ayuntamiento, así como su correo electrónico (ayuntamiento.beraton@gmail.com) ha cumplido los objetivos, como ventana informativa para vecinos, hijos del pueblo y otras personas interesadas en conocer más Beratón y sus recursos. De hecho, el correo ha servido para mantener comunicación con la Asociación Cultural Cruz de Canto, recibir sugerencias que se tendrán en cuenta, y para responder a consultas solicitadas sobre diversos asuntos: caza, trabajos sobre la flora del Moncayo, o el ofrecimiento de una familia para venir a Beratón. Precisamente, esto era lo que se pretendía, que internet y las nuevas tecnologías sean una herramienta de comunicación sencilla y útil.

Este verano se ha echado de menos un bar o centro social de reunión donde poder tomar un café o una cerveza, y donde poder jugar una partida. El equipo de gobierno está buscando una solución. Se ha intentado colocar máquinas de bebidas y café en el antiguo bar, pero la estrechez de la puerta no permitió introducir las máquinas.

Satisfacción por el deber cumplido y sabor agridulce ante alguna actitud

José Luis Fuente: “Ha sido un año duro pero creo que he dejado marcado un camino honesto en el cambio de rumbo de gestión que necesitaba el pueblo”

El primer año de balance de gestión municipal del alcalde José Luis Fuente ofrece un resultado “positivo, porque creo que he marcado una manera diferente de trabajar y de comprometerme con los vecinos, frente a los hábitos anteriores, que ya tiene unos resultados concretos, y que creo que se han valorado bien entre los vecinos y los hijos del pueblo. Sin embargo, también tengo un sabor agridulce en este primer año al frente de la Alcaldía, por algunas actitudes que no entiendo, y que compenso con mi voluntad y mi ilusión de trabajar por el interés común de Beratón, y con la tranquilidad de que mi gestión es transparente, sin nada que ocultar, dialogante y coherente con mi forma de ser”.

Al hacer un repaso del balance del primer año de gestión, el alcalde prefiere empezar por una primera espina clavada. “En el último Pleno, me quedé solo en la defensa del arreglo del parque infantil que hay junto a la iglesia. Teníamos ya los presupuestos de tres empresas, pero los dos concejales decidieron no apoyar el arreglo que había propuesto”.

Explica Fuente que la argumentación dada para el rechazo de la mejora es que no es una inversión prioritaria para el Ayuntamiento, y que era un gasto que se podía evitar.

“Pero el problema es que ese parque se encuentra en muy mal estado. No está conforme a la



José Luis Fuente, en el balcón de las nuevas dependencias municipales.

normativa legal sobre este tipo de instalaciones y, además, es un enorme peligro para los chavales, ante cualquier golpe, por las cortantes piedras del suelo, que le va a suponer un serio disgusto al Ayuntamiento, como ocurra algún accidente. ¿Puede haber algo más prioritario que la seguridad de los niños? El gasto es razonable y oportuno. Si no se arregla, es mejor quitar el parque infantil, dadas las malas y peligrosas condiciones en las que se encuentra”.

Pero tras mencionar este revés, José Luis Fuente cambia de semblante, y se muestra satisfecho con el primer año de su gestión, “que ha sido muy duro, pero que he sabido superar. Ahora, lo que toca es

seguir trabajando por el futuro de Beratón, con racionalidad y desde la voluntad de colaborar con todos, en unos tiempos complicados, en los que me imagino que llegarán pocos recursos económicos de otras administraciones, con tanto recorte. Soy consciente de mis defectos, pero que nadie dude de mi talante dialogante y de mi compromiso con una gestión transparente y volcada para conseguir mejoras en el pueblo de interés general”.

Así resume el trabajo del primer año de su mandato:

-Colocación de verjas para garantizar la seguridad, en las calles 8 de febrero y entorno del nuevo Ayuntamiento.

- Pavimentación de las calles del Horno, Barrio Bajo y del Campanario.
- Arreglo y limpieza del cementerio: reparar un muro caído, arreglar el tejado de los nichos, desescombrar, desbrozar y limpiar el interior, colocar una plancha de hormigón en la entrada o pintar la puerta.
- Mejora en el alumbrado público: sujetar mejor y reponer algunas farolas, instalando nuevos puntos de luz.
- Colocación de varias papeleras en diversos lugares del pueblo.
- Mejorar la instalación eléctrica en el pabellón municipal, poniendo más potencia para poder realizar actuaciones musicales, y colocando iluminación de emergencia.
- Mejora de la zona de la fuente. Limpieza y desbroce en el entorno, colocación de una puerta en el merendero para evitar el frío y la lluvia...
- Limpieza y desbroce en diversos lugares del pueblo.
- Reparaciones en la red principal de agua.
- Nueva señalización sobre límite

de velocidad.

-Recuperación para senderismo de la senda del puente medieval y de otro camino antiguo en La Muela, con entrada desde La Covatilla, que va en dirección a Purujosa.

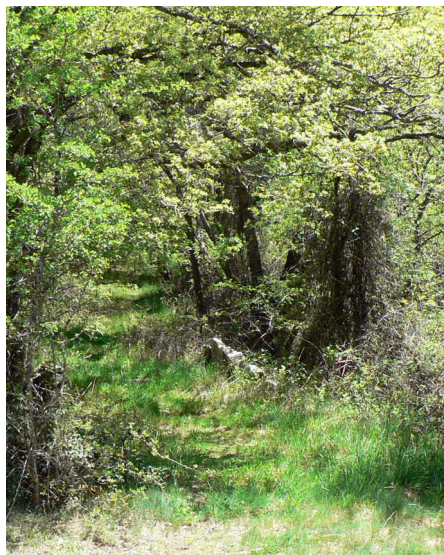

Senda del puente medieval, antes del desbroce y recuperación del camino.

“

Hay que mejorar los servicios y dotaciones, y pensar en proyectos de futuro y sostenibilidad

-Rehabilitación del entorno de la Cruz del Canto, que incluye adecentar ese espacio, colocar una fuente y reforzar y mejorar los muros de acceso al pueblo, que además evitan desprendimientos de piedras a la entrada de la localidad.

El alcalde resalta las actuaciones realizadas en la limpieza de dos sendas que se han recuperado para los vecinos y senderistas, en el camino del puente medieval y la zona de La Muela. “El recurso natural puede ser muy importante para el futuro de Beratón, por nuestra ubicación en un entorno en el que el turismo está adquiriendo cada vez más importancia. Hay que pensar en recursos que generen riqueza y actividad, y permita la sostenibilidad poblacional del pueblo”, apunta Fuente.

“La recuperación de estos dos tramos de senda es sólo un pequeño ejemplo de lo que se puede hacer, con todo el patrimonio natural y cultural que hay olvidado, cuando no abandonado en Beratón. Tenemos que trabajar y avanzar en esta línea”, considera el alcalde.

El deterioro y peligrosidad del parque infantil exige una mejora o su eliminación

El parque infantil, ubicado junto a la iglesia, no reúne las condiciones de seguridad suficientes, ni respeta la normativa vigente sobre este tipo de instalaciones.

Los juegos existentes están viejos y deteriorados, y el suelo de canto y grava, con bordillos de piedras cortantes resultan muy peligrosas



Aspecto del parque, con juegos viejos y un suelo de cantos y piedras peligrosas.

para los niños, usuarios de esta instalación. El Ayuntamiento se encuentra ante la necesidad de mejorar el parque, o plantear su

supresión, puesto que no tiene las condiciones adecuadas para ser una zona de juego para los chavales del pueblo.



Fachada del nuevo edificio municipal que se comparte con la Sociedad Terrenos y Moncayo, y el salón de usos múltiples.

El Ayuntamiento se traslada al nuevo edificio municipal

El alcalde está pendiente de que la Sociedad Terrenos y Moncayo decida el uso que va a dar a sus dependencias

La actividad del Ayuntamiento se ha trasladado al nuevo edificio municipal, que la corporación comparte con la Sociedad Terrenos y Moncayo, que es la que impulsó la construcción del inmueble. En el piso inferior se sitúa la sala de consultas médicas. En la parte superior, el Ayuntamiento

dispone de salas para Secretaría, Alcaldía y Archivo. Además, hay otras dependencias, como el Salón de Usos Múltiples, que se comparten con la Sociedad. En este sentido, el alcalde está pendiente de saber que uso va a dar la Sociedad a los locales, puesto que uno de ellos está preparado para bar.



Imagen del patio interior del inmueble.

BREVES



MURO DE ENTRADA

El muro de entrada al pueblo, junto a la ermita, se ha mejorado, para así evitar desprendimientos de pequeñas piedras a la calle de acceso.



ARREGLO DEL CEMENTERIO

El Ayuntamiento ha realizado diversas actuaciones de mejora en el cementerio. Una de ellas ha sido arreglar un muro caído.



MÁS POTENCIA ELÉCTRICA

Se ha ampliado la potencia eléctrica del pabellón, para posibilitar la realización de espectáculos, y se han instalado luces de emergencia.